خبر

شروع آخرین اردوی دختران کشتی‌گیر با دلشوره

آخریـــن مرحلـــه از اردوی تیـــم ملی کشتی کلاســـیک بانوان، پیش از اعزام به تورنمنت بین‌المللی بیـــروت از امروز آغاز می‌شـــود. پنجمین مرحلـــه از اردوی تیم ملی کشتی کلاســـیک بانوان روزهای ۲۶ تا ۳۰ شـــهریورماه در خانه کشـــتی محمد بنا مجموعه ورزشـــی آزادی تهران، برگزار می‌شود.

اعضای تیم ملی کشـــتی کلاســـیک بانوان کشـــورمان خود را بـــرای حضور در نخســـتین رویداد بین‌المللی این رشته که روزهای ۳۱ شـــهریور و اول مهرماه ســـال جاری در شـــهر بیروت کشور لبنان برگزار می‌شـــود آماده می‌کنند. بانوان کشتی‌گیر کشـــورمان پس از حضور در این تورنمنت بین‌المللـــی در نخســـتین دوره رقابت‌های جهانی این رشـــته که اواســـط آذر برگزار می‌شود، شرکت می‌کنند.

بـــرای حضـــور در ایـــن اردو در وزن ۵۰ کیلوگرم فاطمه محمدی شـــیرکلاهی و حدیـــث مـــرادی، در وزن ۵۵ کیلوگـــرم زهرا یزدانی و شـــکوفه دارابی، در وزن ۶۰ کیلوگـــرم فاطمه نیکبخـــت و زهرا دارابی، در وزن ۶۵ کیلوگرم میمنت قاســـم‌آبادی و ســـاجده الســـادات، در وزن ۷۰ کیلوگرم کوثر لفته‌زاده و ســـحر امیریـــان و در وزن ۷۵ کیلوگرم معصومه خانلر و فاطمه آبیدی دعوت شده‌اند.

ایـــن اردو در حالی آغاز می‌شـــود که ۷ ســـفر کشـــتی به خاطر مشکلات ارز لغو شده و حالا دختران حاضر در این اردو نیز دلواپس‌اند که آیا سفرشـــان انجام می‌شود یـــا آنها هم پای پرواز فرصت حضور در این تورنمنت بین‌المللی را از دست می‌دهند.

مسابقات کشتی جام تختی بهمن ماه برگزار می‌شود

ورود به تقویم اتحادیه جهانی

رقابت‌هـــای بین‌المللی کشـــتی جام تختی در ســـال ۲۰۱۹ میلادی بهمن ماه سال جاری برگزار می‌شود.

رقابت‌های بین‌المللی کشتی فرنگی و آزاد جام تختـــی به ترتیب روزهای ۶ و ۷ و ۱۸ و ۱۹ بهمن ماه ســـال جاری برگزار می‌شـــود و برنامه این مسابقات در تقویم اتحادیه جهانی کشـــتی قرار گرفته است. با توجه به پیشـــنهاد فدراســـیون کشتی، اتحادیه جهانی کشـــتی پس از بررســـی، این مســـابقات را به‌عنوان طرح سیســـتم رده‌بنـــدی در ســـال ۲۰۱۹ میلادی قرار می‌دهد.

اردوی اختصاصی کشتی آزاد با غایبان سرشناس

گلخانه خـــادم

احترام به تشخیص رسول

تیم ملی کشتی آزاد از ۱۸ شهریور اردوی خود را برای حضور در مسابقات جهانی شروع کرد. نخستین اردو بعد از بازی‌های آسیایی که برای حضور در مسابقات جهانی آغاز شد. اردویی که البته با اردوهای قبلی تفاوت داشت و کادر فنی تیم ملی در مرحله اول اردو ۷ کشتی‌گیر را دستچین و به اردو دعوت کرد. بعد از چند روز دوباره ۷ کشتی‌گیر دیگر به اردو دعوت شدند و حالا نزدیک به ۱۰ روز است که اردوی تیم ملی با حضور ۱۴ کشتی‌گیر برگزار می‌شود اما غایبان سرشناسی دارد. در این بین تکلیف کشتی‌گیران غایب چه می‌شود؟ کشتی‌گیرانی که در انتخابی خوب بودند و در تورنمنت‌ها هم خوش درخشیدند اما جایی در برنامه‌های فعلی رسول خادم ندارند!

محسن وظیفه
Mohsen Vazifeh

اردوی ۱۴ نفره در یک ماه مانده به مسابقات جهانی ابهام‌های زیادی را به وجود آورده اســـت. تعداد زیادی از کشـــتی‌گیران مطرح به اردوی تیم ملی دعوت نشـــده‌اند که در این میان مازندران با داشـــتن چند کشـــتی‌گیر غایب بیشترین سهم را دارد. محمـــد رمضان‌پور، ســـعید داداش‌پور، نیما اشـــقاقی، امید حســـن تبار، کامران قاسم‌پور و از همه اینها مهم‌تر محمد جـــواد ابراهیمی از جمله کشتی‌گیران مطرحی هســـتند که از مازندران به اردوی تیم ملی دعوت نشده‌اند.

یـــدا... محبی و علیرضا قاســـمی هم از دیگر نفرات مطرح هســـتند که به این اردو هنوز دعوت نشده‌اند.

در این بین در این اردو برخی از کشتی‌گیرانی حضـــور دارند کـــه در انتخابی تیـــم ملی هرگز به موفقیت چشـــمگیری نرســـیدند. به طـــور مثال اســـماعیل نجاتیـــان در بین ۵ نفر برتـــر انتخابی مرحله نهایی تیم ملی هم نبود اما این کشـــتی‌گیر مشـــهدی به اردوی تیم ملی دعوت شده است. در وزن ۷۹ کیلوگرم عزت‌ا... اکبری به اردوی تیم ملی دعوت شده که نفر پنجم انتخابی تیم ملی بوده اما دو نفـــر اول این وزن در انتخابی امید حســـن تبار و علیرضا قاسمی هســـتند که به اردوی تیم ملی دعوت نشده‌اند. در وزن ۷۰ کیلوگرم هم هیچ یک از نفـــرات برتر انتخابی به اردو دعوت نشـــده‌اند و مشخص نیســـت که در این وزن رسول خادم چه تصمیمـــی می‌گیرد. در وزن ۷۴ کیلوگرم ســـعید داداش‌پور نامش از قلم افتاده آن هم در شـــرایطی که مصطفی حســـین‌خانی در بازی‌های آســـیایی نتوانســـت نتیجه لازم را بگیرد؛ حال حسین‌خانی در اردو حضور دارد ولی داداش‌پور در خانه به سر می‌برد. حســـین‌خانی نفر اول انتخابی و داداش‌پور نفر دوم بـــود. در وزن ۶۵ کیلوگرم مهران نصیری در بین دعوت شـــده‌ها نیست اما نام یونس امامی نفر سوم انتخابی به همراه حسن مرادقلی نفر اول این وزن در بین نفرات دعوت شده دیده می‌شود. مهم‌تریـــن غایب این اردوها که بیش از همه ســـر و صدا کـــرده غیبت محمدجواد ابراهیمی اســـت. کشتی‌گیر مطرحی که با توجه به نتایج درخشانش در ماه‌های اخیر از حضور در انتخابی مرحله نهایی هم معاف شد. بعد به دو تورنمنت بین‌المللی رفت که در هر دو مورد هم علیرضا کریمی را شکســـت داد و با دســـت پر از انتخابی‌ها برگشت اما حالا او در اردو نیســـت. البته همه این موارد از اختیارات سرمربی تیم ملی است. حتی او در انتخاب ترکیب نهایی هم این حق را دارد که براســـاس تشخیص خود نفر برتر را انتخاب کند که در همین راســـتا هـــم علیرضا کریمـــی را در جاکارتا بـــه وزن ۹۷ کیلوگرم فرســـتاد و اتفاقا کریمی طلایی را کسب کرد که کمتر کســـی تصورش را داشت. حالا هم این رسول خادم است که می‌تواند تشخیص بدهد که چه کسی در کجا می‌تواند مفید باشد. بنابراین او از حق طبیعی و قانونی یک مربی استفاده کرده و اتفاقا تفاوت مربیان در چنین مواردی مشـــخص می‌شـــود که گاهی مربیـــان بزرگ با نـــگاه خود می‌توانند تشـــخیص بدهند چه کسی به درد چه وزنی و به درد چه مسابقه‌ای می‌خورند.

این حـــق طبیعی رســـول خادم اســـت که تعدادی از کشـــتی‌گیران که شاید شانس بیشتری برای رسیدن به فرم مورد نظر او را داشته باشند را به اردوی تیم ملی دعوت کند و به طور اختصاصی بـــا آنها کار کند. این همان کاری اســـت که روزی نامش گلخانه‌ای بود.

اینجا یک ســـوال مهم وجـــود دارد که حق کشـــتی‌گیران شایسته چه می‌شـــود و در یک ماه مانده به مســـابقات جهانی، کشـــتی‌گیرانی که به اردو دعوت نشـــده‌اند چگونه باید این شـــرایط پر اضطراب را تحمل کنند؟ کشـــتی‌گیری که نگران زحمات خود در ماه‌های گذشته است چگونه باید در محل زندگی خود به فکر رســـیدن به سکوهای جهانی باشد؟ البته فدراســـیون اعلام کرده که به زودی دیگر نفرات هم به اردو دعوت می‌شوند اما با اینحال این نگرانی‌ها وجود دارد.

چرا کســـی نگران نیســـت اتفاقـــی که برای رضـــا یزدانی قبل از المپیک ریو رخ داد حالا برای محمدجواد ابراهیمی رخ دهد؟ رسول خادم ظاهرا فراموش کـــرده که رضا یزدانی به خاطر حضور در انتخابـــی اردوی تیم ملی را ترک کرد تا در جویبار تمرین کند و بعد هم در همانجا آســـیب دید و با همان آسیب دیدگی راهی ریو شد.

در کنار این موارد مهم البته چند نکته وجود دارد و آن اصرار بـــه برگزاری انتخابی تیم ملی در سال‌های اخیر است. در ســـال‌های گذشته قانون انتخابـــی در بســـیاری از موارد دســـت مربیان را می‌بست اما الان مشاهده می‌شود که چنین نگرانی وجود ندارد و ســـرمربی تیم ملـــی راحت می‌تواند انتخـــاب خود را بر اســـاس آنچه کـــه در اردوها و تورنمنت‌ها رخ می‌دهد، انجام بدهد. این باز بودن دست مربی است که باعث می‌شود تا گره‌ها را باز کند. دیگر انتخابی مثل گذشته باعث حذف کسی نمی‌شود و حالا کشتی‌گیری مثل کمیل قاسمی با حضور در یک تورنمنت بین‌المللی و یا رضا یزدانی با حضور در مسابقات لیگ برتر این شانس را برای خودش قایل می‌شـــود که می‌تواند به اردوی تیم ملی برسد. حتی کشـــتی‌گیرانی در حد اسماعیل نجاتیان و عزت‌ا... اکبـــری هم با وجود ناکامی در انتخابی شانس حضور در اردوی تیم ملی را دارند.

حـــالا دیگر کمتر رگ گردن کســـی در دفاع از حق کشـــتی‌گیری ورم می‌کند و حالا بر خلاف چند سال گذشـــته که مدال طلا مهم نبود و همه به فکر برقراری عدالت بودند، این مدال طلا اســـت که مهم اســـت که به یکباره کریمی را به یک وزن بالاتر می‌فرســـتد و آب از آب هم تکان نمی‌خورد و حـــالا همان کریمی گزینه اول وزن ۹۲ کیلوگرم برای مسابقات جهانی می‌شود.

در کشـــتی فرنگی این شرایط جالب توجه‌تر هم هست. کشتی‌گیری مثل سعید عبدولی بدون حضـــور در انتخابی و تورنمنت بـــه یکباره در یک ماه مانده به مسابقات جهانی شانس حضور در این مســـابقات را با برگزاری دو مسابقه درون اردویی پیدا می‌کند. یا مهدی علیاری بدون هیچ انتخابی و با حضور در یـــک تورنمنت بین‌المللی در ترکیه حالا نفر اول وزن ۹۷ کیلوگرم شده است.

> **چرا کسی نگران نیست اتفاقی که برای رضا یزدانی قبل از المپیک ریو رخ داد حالا برای محمدجواد ابراهیمی رخ دهد؟ رسول خادم ظاهرا فراموش کرده که رضا یزدانی به خاطر حضور در انتخابی اردوی تیم ملی را ترک کرد تا در جویبار تمرین کند و بعد هم در همانجا آسیب دید و با همان آسیب دیدگی راهی ریو شد.**

فتیله پیچ

تیم کشتی آرش زین بابل؛ تیمی با دو جین ستاره

برای قهرمانی در دنیا یا لیگ برتر؟

تیم کشتی آزاد آرش زین بابل دور برگشت لیگ را با جذب نفرات جدید خود با قدرت شروع می‌کند و با توجه به جذب نفرات نامداری که قرار است بعد از مسابقات جهانی در ترکیب این تیم به میدان بروند، این تیم می‌تواند مدعی قهرمانی در دنیا باشد.

ایـــن تیم در روزهای اخیر با ایمـــان صادقی در ۶۱ کیلوگرم، پرویز هادی در سنگین وزن و ۳ عضو تیم ملی جوانان قرارداد بست. البته پرویز هادی بعد از مســـابقات جهانی در ترکیب این تیم به میدان می‌رود که البته به این جمع تعدادی دیگر از کشتی گیران نامدار اضافه می‌شوند.

دور رفت لیگ کشـــتی آزاد روز ۱۴ مهرماه به پایان رسید و تیم‌ها تغییراتـــی را در فهرســـت نفرات خود ایجاد کردنـــد. تیم آرش زین که هفته سوم دور رفت را با شکست غیرمنتظره مقابل پتروشیمی به پایان رســـاند، بعد از این مسابقه نام چند کشتی گیر را از فهرست نفراتش کم کـــرد و به جای آن با ایمـــان صادقی در ۶۱ کیلوگرم، پرویز هادی قهرمان ســـنگین وزن بازی‌های آســـیایی و همچنین سه عضو تیم ملی اعزامی به مســـابقات جهانی جوانان در اسلواکی قرارداد بست.

علاوه بر ایـــن تیم آرش بابـــل در دور برگشـــت و بعـــد از مســـابقات جهانی رضا اطری، مصطفی حسین خانی، حسن یزدانی و تعدادی از کشـــتی گیران خارجی همچون عبدالرشید سعدا...اف را به خدمت می‌گیرد. با توجه به داشـــته‌های فعلی این تیم که از جمله آنها می‌توان به رضا یزدانی اشاره کرد و همچنین نفراتی که قرار اســـت از دور برگشت به این تیم اضافه شود، حتما باید این تیم را مدعی درجه یک قهرمانی دانست.

تیمی که با این ترکیب خود می‌تواند در رقابت‌های قهرمانی جهان هم مدعی باشـــد چه برســـد به لیگ برتر ایران که بایـــد دید غلامرضا محمدی بـــه همراه مراد محمدی بـــا این تیم چه نتیجه‌ای را کســـب می‌کنند.

ایـــن تیم که در هفته اول دور برگشـــت که از اول مهر اســـتارت خواهد خورد، با قرعه اســـتراحت مواجه است، اردوی یک هفته‌ای‌اش را پیش از رویارویی با تیم ســـتارگان ساری از اول مهر در بابل برگزار می‌کند.

شـــاگردان ســـیدمراد محمـــدی روز ۸ مهرماه در ســـاری میهمان ستارگان هستند، جدال دور رفت دو تیم به سود آرش زین تمام شد.

دردسر المپیک نوجوانان برای کشتی

۱۲ روز سرگردانی در بوینس آیرس

کاروان ورزشـــی ایران برای حضور در المپیک نوجوانان، ۱۰ مهر با یک پرواز از تهران راهی بوینس آیرس می‌شـــود که این موضوع دردســـرهایی را برای برخی تیم‌ها از جمله کشتی ایجاد کرده است.

تیم‌های کشـــتی آزاد و فرنگـــی ایران در آســـتانه اعزام به بازی‌های المپیک نوجوانان با یک معضل بزرگ روبه‌رو هستند. این تیم‌ها در حالی ۱۰ مهر راهی کشـــور آرژانتین می‌شوند که مراسم افتتاحیه این بازی‌ها ۱۴ مهر برگزار می‌شود.

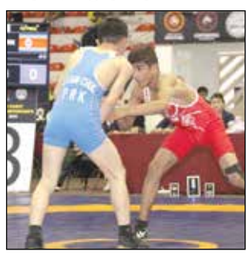

نخستین مسابقه فرنگی کاران نوجوان هم در این دوره از بازی‌ها ۲۰ مهر برگزار می‌شـــود و تیم کشـــتی آزاد نوجوانـــان هم باید ۲۲ مهر مسابقات خود را شروع کند.

۱۰ الـــی ۱۲ روز حضور در بوینوس آیرس یک مشـــکل بزرگ اســـت که کادر فنی باید در بهترین روزهای تمرین خود این مشکل را رفع کند.

این نگرانی چند روزی اســـت که کادر فنی را تحت تاثیر خود قرار داده و حالا برنامه ریزی برای این‌که کار خوب پیش برود و کشـــتی گیران در این ۱۲ روز نـــه به لحاظ روحی و روانی و نه به لحاظ جســـمانی افت نکنند، در دستور کار کادر فنی قرار گرفته است.

پارالمپیک

سیامند رحمان، کاندیدای بهترین وزنه‌بردار آسیا و اقیانوسیه شد

سیامند رحمان کاندیدای بهترین وزنه‌بردار در رقابت‌های قهرمانی آسیا و اقیانوسیه ژاپن شد.

بـــر اســـاس اعـــلام کمیتـــه بین‌المللـــی وزنه‌برداری پارالمپیک IPC، ســـیامند رحمان کاندیدای بهترین وزنه‌بردار آسیا در رقابت‌های قهرمانی آســـیا و اقیانوسیه ژاپن شد. در جریان این رقابت‌ها که هفته گذشـــته به میزبانی ژاپن برگزار شـــد، در دسته ۱۰۷+ کیلوگرم، سیامند رحمان با مهار وزنه ۲۸۰ کیلویی، به مدال طلا دســـت یافت. در نظرســـنجی اعلام شده که از طریق شـــبکه‌های اجتماعی (فیسبوک، توئیتر و اینســـتاگرام) انجام می‌شود، نام دو وزنه‌بردار زن چین در دســـته‌های ۴۵ و ۱۳۹ کیلوگرم و رسول محســـن، وزنه‌بردار عراقی در دســـته ۷۲ کیلوگرم به‌عنوان گزینه به چشم می‌خورد.

گزارش سایت IPC از نقشه اندونزی برای پاراآسیایی ۲۰۱۸

بدمینتون در نقش پنچاک‌سیلات

اندونزی به‌عنوان میزبان بازی‌های پاراآســـیایی ۲۰۱۸ تصمیم دارد یک بار دســـت به کاری بزند که پیش از این در بازی‌های آســـیایی زده بود. در بازی‌های آســـیایی کشـــور میزبان خواهان ورود رشته پنچاک‌سیلات به این دوره از بازی‌ها شـــد و ۱۴ مدال طلا از این رشـــته کســـب کـــرد تا جایگاه چهارمی را برای خودش رقم بزند. حالا این بار مسوولان کشور اندونزی قصد دارند با بدمینتون به مدال‌های پاراآسیایی حمله کنند. البته یک تفاوت اصلی بین پنچاک‌ســـیلات و بدمینتون وجود دارد و آن اینکه پنچاک‌ســـیلات تا پیش از این در بازی‌های آســـیایی حضور نداشت اما در ایـــن دوره برای نخســـتین بار وارد شـــد اما بدمینتـــون در این دوره ســـومین حضورش را تجربـــه می‌کند. در همین حال ســـایت کمیته بین‌المللی پارالمپیک در گزارشی به این موضوع اشاره کرده و بدمینتون را یکی از قدرتمندترین ورزش‌ها در بازی‌های پاراآسیایی ۲۰۱۸ جاکارتا معرفی کرده اســـت. ورزشـــی که اندونزی در آن حرف اول را می‌زند و از ۴ قهرمان خود در این دوره استفاده می‌کند.

در این گزارش آمده اســـت: «رقابت‌های بدمینتون یکی از جذاب‌ترین ورزش‌هـــا در این بازی‌ها به شـــمار می‌رود که ۱۷ قهرمـــان از ۲۱ قهرمان مســـابقات قهرمانی جهان ســـال قبل در آن حضور دارند. در مجموع، ۱۵۷ ورزشـــکار از ۱۹ کشور در هشـــت روز، برای کسب ۱۹ مدال با هم در سالن «ایســـتورا» رقابت می‌کنند. این سالن در مجموعه ورزشی گلورا بونگ کارنو قرار دارد.»

توزیع ۱۹ مدال در بدمینتون نشان می‌دهد که میزبان برای رسیدن به جایگاه چهارمی نقشه کشـــیده و این می‌تواند رقابت سختی را در این دوره به وجود بیاورد.

اوکـــون راکائندی و لیانی راتری اوکتیلا امیدهای اصلی این کشـــور برای مدال طلای پاراآســـیایی ۲۰۱۸ هستند. مســـابقات پارابدمینتون از ۶ تا ۱۳ اکتبر برگزار می‌شـــود. بدمینتون که در ســـه دوره بازی‌های پاراآســـیایی حضور داشته، برای نخستین بار در پارالمپیک ۲۰۲۰ توکیو برگزار می‌شود.

آغاز اردوی دوچرخه‌سواری معلولان

اردوی تیم ملی پارا دوچرخه‌سواری برای حضور در بازی‌های پاراآسیایی جاکارتا شروع شد.

این اردو به سرمربیگری فرهاد عصفوری و مربیگری علیرضا مکوندی از دیروز شنبه آغاز شد و تا دهم مهر که زمان اعزام به اندونزی است در پیست دوچرخه‌سواری مجموعه ورزشـــی آزادی تهران ادامه دارد. مهدی محمدی (زنجان)، صابر رحیم‌پور (گیلان) و بهرام سلیمانی (فارس)، ملی‌پوشان جانباز و معلول دعوت شـــده به این اردو هستند که همین سه نفر هم به بازی‌های پاراآسیایی جاکارتا اعزام می‌شوند.

مصاحبه

فریبرز عسگری:

به دنبال امتیازات المپیک در چین تایپه هستیم

فریبرز عســـگری سرمربی تیم ملـــی تکواندوی ایران بـــا بیان این مطلب که بـــه دنبـــال جمع‌آوری امتیازات المپیـــک از دل گرندپری هســـتیم، می‌گویـــد: «بایـــد در رقابت‌های چین‌تایپه عملکرد خوبی داشته باشـــیم.» تیم ملی تکواندوی ایـــران بـــا ترکیب آرمیـــن هادی‌پور (وزن ۵۸- کیلوگـــرم)، ابوالفضـــل یعقوبی و میرهاشـــم حســـینی (وزن ۶۸- کیلوگرم)، مهدی خدابخشـــی (وزن ۸۰- کیلوگرم) و سجاد مردانی (وزن ۸۰+ کیلوگـــرم) در رقابت‌های گرندپری چین‌تایپه شرکت می‌کند. فریبرز عســـگری در خصوص شرایط تیـــم ملی تکوانـــدو پیـــش از اعزام به مســـابقات گرندپـــری چین‌تایپه می‌گویـــد: «۵ تکوانـــدوکار ما از نظر فنـــی و آمادگی جســـمانی شـــرایط ایده‌آلـــی دارند و تمرینـــات را طبق برنامه پیش بردیم و آماده حضور در این مسابقات هستیم. گرندپری محل جمع‌آوری امتیازات المپیک اســـت و نباید این فرصت را از دست بدهیم.»

عسگری در پاسخ به این سوال که چرا عاشورزاده و رجبی در این رقابت‌ها حضور ندارند، می‌گوید: «فرزان و سعید از بازی‌های آســـیایی جاکارتا آســـیب دیدگـــی داشـــتند و بهتر بـــود مدتی به اســـتراحت بپردازنـــد. برنامه‌ریزی ایـــن مســـابقات دســـت ما نبـــوده و نمی‌توانســـتیم روی این دو تکواندوکار ریســـک کنیم، البته مهدی خدابخشی و میرهاشـــم حســـینی هم از جاکارتا به تیم اضافه شـــدند امـــا می‌توانند در مســـابقات حضور پیدا کنند.» سرمربی تیـــم ملی تکواندو با اشـــاره به اهمیت رقابت‌هـــای گرندپـــری ادامه می‌دهد: «این مســـابقات در مســـیر حرکتی ما قرار دارد و بایـــد امتیازهای لازم برای کسب ســـهمیه المپیک توکیو را جمع کنیـــم. ملی‌پوشـــان مـــا در گرندپری روســـیه هم عملکرد فنی قابل قبولی داشتند و امیدوارم در این مسابقات هم نتایج خوبی کسب کنیم.» عسگری در پایان با اشاره به شـــرایط فنی ایده‌آل سجاد مردانی معتقد است: «سجاد در تمرینات شرایط بسیار خوبی داشت و امیدوارم هر آنچه کـــه در تمرین از او دیدیم، در شـــیاپ‌چانگ پیاده کند تا بتوانـــد بار روانی که روی او وجود دارد را کاهش دهد.»

آماده‌باش جودوی ایران برای نقش‌آفرینی روی تاتامی جهانی

ملایی، مهره طلایی جودو در باکو

طبق اعلام ســـایت رســـمی فدراسیون جهانـــی جودو پس از بررســـی جودوکاهای حاضر در رقابت‌های قهرمانی جهان، ســـعید ملایـــی نایب قهرمـــان بازی‌های آســـیایی به‌عنوان شـــانس اصلی کســـب مدال طلای جهان به شـــمار مـــی‌رود. بر اســـاس تقویم فدراســـیون جهانی جودو فقط سه روز دیگر تا شروع رقابت‌های جودوی قهرمانی جهان زمان باقی مانده اســـت. رقابتی حســـاس و مهیج که قرار اســـت با حضور ۸۰۰ جودوکا از ۱۲۹ کشور به میزبانی آذربایجان در باکو آغاز شـــود. ایـــن دوره از رقابت‌های جهانی هفت روز زمان می‌برد و بهترین‌های جودوی جهـــان قرار اســـت در اوزان مختلف در این مســـابقه که بزرگترین و معتبرترین رویداد سال جاری در رشته جودو به حساب می‌آید، به مصاف هم بروند.

بـــر همین اســـاس، ســـایت رســـمی فدراسیون جهانی جودو در نگاهی اجمالی به جودوکاهای حاضر در این دوره از مسابقات، شرایط جودوکاهای شـــاخص حاضر در این دوره از مسابقات را آنالیز کرده است. در این بین ســـتاره‌های جودوی ایـــران نیز از زاویه دید تحلیلگـــران فدراســـیون جهانی جودو دور نماندند زیرا در میان سه نماینده ایران، فدراسیون جهانی ســـعید ملایی ستاره وزن منهای ۸۱ کیلوگـــرم ایران را به‌عنوان بخت نخست و شانس اصلی کسب مدال طلای این دوره از رقابت‌های جهانی مطرح کرده است، جودوکایی که ســـال گذشـــته در بوداپست به نشـــان برنز جهان دســـت یافت و بعد از آرش میراســـماعیلی و ســـیدمحمود میران، به‌عنوان ســـومین جودوکای ایرانی نام خود را بین مدال آوران جهانی ثبت کرده اســـت. ملایی در بازی‌های آسیایی ۲۰۱۸ اندونزی نیز فقط چند ثانیه تا کســـب خوشرنگ‌ترین نشان این مســـابقات یعنی مدال طلا فاصله داشـــت اما با ناداوری و البته اشتباه خودش در ثانیه پایانی، رنگ مدالش عوض شـــد و با نقره بازی‌های آسیایی به کار خود در جاکارتا پایان داد.

طبق اعلام ســـایت فدراســـیون جهانی جودو، ســـعید ملایی نفر اول رنکینگ وزن ۸۱- کیلوگرم، سال گذشته بعد از ۱۰ سال برای جودوی ایـــران در رقابت‌های قهرمانی جهان مدال برنز کســـب کرد. این جودوکای ۲۶ ســـاله با طلای گرنداسلم دوسلدورف و چهار برنز رقابت‌هـــای گرندپری، خود را به ســـطح اول جـــودوی دنیا رســـانده و بعد از کسب نشان نقره بازی‌های آسیایی، در باکو به دنبال مدالی خوشـــرنگ‌تر از سال گذشته در رقابت‌های جهانی اســـت. به همین دلیل ســـعید ملایی قطعا در رقابت‌هـــای جهانی ۲۰۱۸ باکو شـــانس اصلـــی کاروان جودوی ایران برای ایســـتادن روی سکوی قهرمانی جهـــان و درخشـــش در وزن تخصصی خود است. البته ســـعید اگر بتواند در این دوره از مسابقات قهرمانی جهان صاحب مدال طلای این رقابت‌ها شـــود و در صدر رده‌بندی وزن خود در فهرســـت فدراســـیون جهانی باقی بماند، می‌تواند به‌عنـــوان برترین جودوکای سال ۲۰۱۸ صاحب جایزه ویژه و قابل توجه (۵۰ هزاردلاری) فدراسیون جهانی جودو نیز شود.

همچنین علاوه بر ملایی که براســـاس اعـــلام فدراســـیون جهانـــی مســـجل‌ترین ملی‌پوش ایران برای کســـب نشـــان طلای جهان اســـت، محمد محمـــدی بریمانلو در وزن ۷۳- کیلوگرم و جواد محجوب در وزن ۱۰۰+ کیلوگرم دو جودوکای دیگری هستند که قرار اســـت در این رویـــداد معتبر همراه با ملایـــی برای تیم ملی جـــودوی ایران در مسابقات جهانی روی تاتامی بروند. بریمانلو نیز یکی دیگر از چهره‌های شاخص جودوی ایران اســـت که در بازی‌های آسیایی ۲۰۱۸ اندونزی مدال برنز را برای کاروان کشورمان در جاکارتا کسب کرد و در یک سال گذشته پیشرفت خوبی در وزن تخصصی خود داشته اســـت. او در جاکارتا با ارائه مبارزات ســـطح بالا بخصـــوص مقابل نماینـــده کره جنوبی ثابت کرد که ســـخت و پرتـــلاش به دنبال اثبـــات توانایی‌هـــای خود در این رشـــته و کسب موفقیت در میدان جهانی و در نهایت بازی‌های المپیک آینده است. جودوکایی که تلاش می‌کند خود را به ۱۰ ورزشـــکار برتر دنیا در این رشته رزمی برساند. البته بریمانلو قطعـــا در وزن ۷۳- کیلوگـــرم جهانـــی کار سختی پیش رو دارد ولی در دنیای حرفه‌ای ورزش چیزی دور از ذهن و دسترس نیست.

فدراســـیون جهانی جودو نگاه و تحلیل فنی جالبی نیـــز در خصوص جواد محجوب دیگر ســـتاره ســـنگین وزن جـــودوی ایران دارد. ســـایت رســـمی فدراســـیون جهانی اینطور در مورد محجوب اظهارنظر می‌کند: «جواد محجوب سال گذشته به وزن ۱۰۰+ کیلوگـــرم آمد و در این مدت مبارزات خوب و ســـطح بالایی را به نمایش گذاشت. او در چهار تورنمنت جایزه بزرگ مدال کسب کرد و نشـــان داد برای وزن جدیـــد برنامه دارد. ســـبک خاص جودوی محجوب بـــه همراه شـــرایط وزنی او باعث شـــده تا وی توانایی برتری برابـــر هر حریفی را در باکو داشـــته باشد.»

ملی‌پوشان جودو به باکو می‌روند

تیم ســـه نفره جـــودوی ایران برای حضـــور در رقابت‌های قهرمانـــی جهان امروز عازم شـــهر باکـــوی آذربایجان میزبان برگزاری این دوره از مسابقات می‌شود.

محمد بریمانلو در وزن منهای ۷۳ کیلوگرم، سعید ملایی در وزن منهـــای ۸۱ کیلوگرم و جـــواد محجوب در وزن ۱۰۰+ کیلوگرم تیم ســـه نفره جودوی ایران را تشـــکیل می‌دهند که امروز قرار است با هدایت محمد منصوری سرمربی تیم جودوی کشـــورمان تهران را به مقصد باکوی آذربایجان میزبان برگزاری این دوره از مســـابقات جهانی ترک کنند. ملی‌پوشـــان جودوی ایران طبق برنامه و تقویم فدراســـیون جهانی جودو قرار است از روز شنبه ۳۱ شـــهریورماه کار خود را با مبارزات بریمانلو روی تاتامی جهانی آغاز کنند. یکشـــنبه اول مهرماه سعید ملایی به دیدار رقبای خود می‌رود و در نهایت چهارشـــنبه چهارم مهرماه نیز جواد محجوب روی تاتامی جهانی پیکار می‌کند تا درنهایت بعد از پنجه در پنجه شدن ملی‌پوشان کشورمان با رقبای جهانی خود تکلیف آنها برای کسب مدال در رقابت‌های قهرمانی جهان مشـــخص شود. این دوره از مسابقات به مدت هفت روز و در دو بخش تیمی و انفرادی برگزار می‌شود.

رانندگی ستاره تکواندوی جهان در وضعیت غیرطبیعی

دستگیری نایب قهرمان بازی‌های آسیایی در حالت مستی!

دســـتگیری قهرمـــان تکواندوی جهان پس از مصرف مشروبات الکلی در حالـــت رانندگـــی با شـــرایط غیر طبیعی توســـط پلیس کره جنوبی در این کشـــور جنجال به پـــا کرد. اعزام نشـــدن «آه ریـــوم لـــی» تکواندوکار وزن ۵۷- کیلوگـــرم تیـــم ملی بانوان کره‌جنوبـــی که به همین دلیل حضور در گرنـــد پری را از دســـت داد. او در حالی به مسابقات گرندپری چین تایپه اعزام نمی‌شود که خبر دستگیری او و اتفاق‌هایی که افتاده، با واکنش شدید مردم این کشور مواجه شده است.

لـــی که در حال حاضر در جایگاه دوم رده‌بندی فدراسیون جهانی قرار دارد و ماه گذشـــته نیز در مســـابقات تکواندوی بازی‌های آسیایی اندونزی بـــه مـــدال نقره دســـت یافـــت، در تعقیـــب «جیـــد جونـــز» تکواندوکار پـــرآوازه بریتانیایی برای رســـیدن به صـــدر فهرســـت فدراســـیون جهانی قـــرار دارد. او در کارنامـــه خود مدال طلای مســـابقات قهرمانی جهانی در ســـال ۲۰۱۷ و مدال طلای بازی‌های آسیایی اینچئون را دارد.

تکوانـــدوکار مشـــهور کـــره‌ای، چنـــد روز قبل بعـــد از اســـتفاده از نوشـــیدنی‌های الکلـــی، بـــه همـــراه دوســـتان خود در مســـیر بازگشت به خانـــه بود که از ســـوی پلیس محلی کره‌جنوبی بازداشت شد. پس از انجام آزمایش‌های لازم، وجود الکل در خون او تایید شد. اتفاقی که با واکنش مردم کشور کره‌جنوبی روبه‌رو شده است و آنها خواستار اخراج این بازیکن از تیم ملی کره‌جنوبی شـــده‌اند. این خبر با توجه به نزدیکی رقابت‌های گرندپری چین تایپه و غیبت این تکواندوکار در فهرست نفرات شـــرکت کننده، مورد توجه قرار گرفته است.

شایعه‌سازان را به خدا واگذار می‌کنم

ریحانه درفشی: از طریق پلیس فتا تا آخر پیگیر ماجرا هستم

داور بین‌المللـــی کاراتـــه بانوان می‌گویـــد: «هیچ نقشـــی در اتفاقی که در شـــورای شـــهر بابل رخ داده، نداشـــتم. برخی شایعه‌سازان و افراد مریض خواســـته‌اند ایـــن موضوع را دســـتاویز قراردهند و بـــه من ضربه بزنند.»

حواشـــی عجیبی که در شورای شهر بابل رخ داده، باعث شده تا پای افراد مختلف به موضوع باز شود. یکی از این افراد که نامش مطرح شـــده، ریحانه درفشی است؛ داور بین‌المللی کاراته در ایـــن رابطه می‌گوید: «۲۵ ســـال اســـت که در بخش داوری به صـــورت جـــدی فعالیـــت می‌کنم و نزدیک به ۱۸ ســـال اســـت که داور بین‌المللـــی کاراته نیز هســـتم اما با توجه به اینکه خیلی از بخش داوری نمی‌توانم منبع درآمدی داشته باشم، به همین دلیل سالیان سال است که در بابـــل یک آتلیـــه دارم و در کنار داوری از این آتلیه عکاسی نیز درآمد دارم. متأسفانه این روزها همه شاهد اتفاقات ناخوشایندی در شورای شهر بابل هســـتند اما نمی‌دانـــم چرا این همه هجمه علیه من آغاز شده و در صفحات مجازی، اخبار دروغ منتشر شده است. با قاطعیت اعلام می‌کنم این موضوع هیچ ربطی به من ندارد.»

درفشی در پاســـخ به این سوال که آیا فرد مورد نظر و یا آتلیه‌ای که او دارد تشابه اســـمی با شما دارد یا خیر، می‌گوید: «خدا را شـــکر هیچ تشـــابه اســـمی نه در نـــام و فامیلی من وجـــود دارد و نه در نام آتلیه اما نمی‌دانم پس از اینکه این صحبت‌ها مطرح شـــد و حتی امام جمعه بابل در نماز جمعـــه در مورد این موضوع صحبت کرد چرا در خیلی از سایت‌